



De geschiedenis van de
varkenshouderij
Laarstraat

Ries Kock

Stichting MOOIJ Land

Stichting Leefbaar Buitengebied Gelderland



Stichting Leefbaar Buitengebied Gelderland

- ▮ De Groep Azewijn
- ▮ De Groep Laarstraat Vethuizen
- ▮ De Groep Dinxperlo
- ▮ Groep Lintelo
- ▮ Groep Doetinchem
- ▮ Groep Varsselder
- ▮ Groep Westendorp
- ▮ Stichting MOOIJ Land
- ▮ Stichting LOG Ruurlose Broek
- ▮ Stichting Leefbaar Halle-Heide
- ▮ Groep Driekoningenweg,
Rafelder, Veldhunten, Etten Gld
- Groep Gendt
- Groep Hengelo Gld: _
- De Groep Megchelen
- De Groep Gendringseweg Aalten
- Groepen Beemte Vaassen
- Groep Varsseveld, in verband met
een
mestvergister in hun buurt
- Groep Azewijn Rafelder Ziek,
- Groep Kamerstraat, De Heurne
- Groep Groenlo
- Groep Wichmond



Vethuizen

Warmseweg

Laarstraat

Ziekerweg

Zeddamseweg



26 juli 2006 Startnotitie

- ▣ **26 juli 2006: publicatie van de startnotitie**
Vier initiatiefnemers hebben een startnotitie voor het opstellen van een milieueffectrapport ingediend. Het betreft de oprichting van een vleesvarkenshouderij voor 6000 varkens. Iedereen kan tot en met 6 september 2006 een inspraakreactie geven.
- ▣ De startnotitie is ingediend door 4 initiatiefnemers:
 1. L.W. Damsteegt, Geurweg 1 te Megchelen;
 2. A.H. Hebinck, Grensweg 17 te Voorst;
 3. P.Schut, Holserweg 12 te Varsselder;
 4. R. Schepers, Grensweg 21 te Voorst.



25 augustus 2006

Uit: De Gelderlander

- ▣ **Omwonenden fel tegen mega-varkensbedrijf**
ETTEN - De komst van een grote varkenshouderij aan de Laarstraat in Vethuizen is nog lang geen uitgemaakte zaak. Een groot deel van de omwonenden is fel tegen. Dat bleek gisteravond tijdens een informatiebijeenkomst in een bomvolle zaal Köster in Etten.



Voorboord
HOEVEN WIJ **NET**
TE **BOETEN**

STANK
VOOR
DANK

HE FLOU TUUT DE
HAND OPOM
DOOR DE POLITIE

TO
DANKT
ER ZE SIK

SOND
SONT



6 december 2007
Uit: De Gelderlander

- ▣ **Rapport: megastal Etten kan**
ETTEN - Het onderzoek naar de milieu-effecten van de bouw van een megastal voor zesduizend varkens nabij Etten is afgerond. De conclusie: de megastal aan de Laarstraat kan gebouwd worden. Een groot deel van de buurt is fel gekant tegen de bouw van de stal aan de Laarstraat.



29 juli 2008:

Ontwerpvergunning Wet milieubeheer

Bij het college van burgemeester en wethouders is een aanvraag binnengekomen van de heren L.W. Damsteegt, A.H. Hebinck, P. Schut en R. Schepers, p/a Grensweg 17 te Voorst voor het oprichten en in werking hebben van een vleesvarkenshouderij op het perceel ongenummerd te Vethuizen, kadastraal bekend gemeente Gendringen, sectie M, nr. 2457 (oud nr. M51).

Het college is van plan de gevraagde vergunning te verlenen. In de vergunning zijn voorschriften opgenomen die zijn afgestemd op de situatie van het bedrijf.

Situatie

Plan 2011: opp ruim 5 hectare

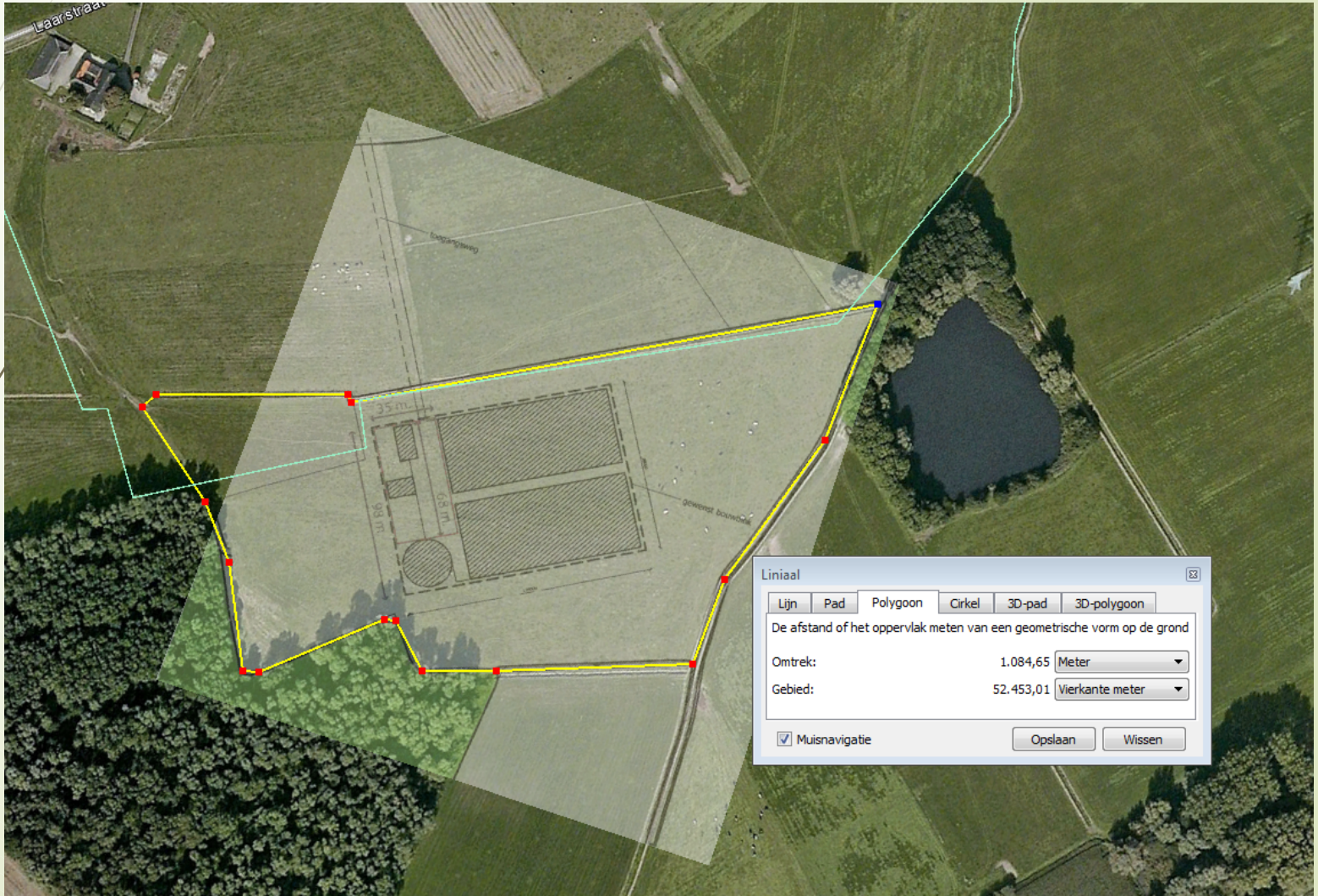



Besluit over varkensstal moet over

- ▣ **De Gelderlander**, woensdag 09 maart 2011 | 12:40
|
- ▣ ETTEN - De gemeenteraad van Oude IJsselstreek moet een nieuw besluit nemen over de bouw van een varkensstal aan de Laarstraat in Etten. Dat heeft de Raad van State woensdag beslist.
- ▣ Volgens de Raad van State, het hoogste bestuursorgaan, heeft de gemeenteraad bij de vaststelling van het bestemmingsplan voor een varkenshouderij aan de Laarstraat in het landbouwontwikkelingsgebied Azewijnse Broek het besluit op twee punten niet goed onderbouwd.



14 december 2011

- ▮ Raad van State wijst bezwaren buurt af.
- ▮ Vanaf dat moment is de milieuvergunning onherroepelijk.
- ▮ Tot 14 december 2016 kan planschade ingediend worden
- ▮ Er is tot nu toe geen bouwvergunning aangevraagd



Extra info

“De verontruste buurt” heeft via de Stichting MOOIJ Land ook nog proberen te overleggen met de vier varkensboeren. Dat leverde zelfs de mogelijkheid op dat we het stuk grond terug konden kopen. In plaats van de € 160.000 die het stuk gekost had vroegen ze meer dan het dubbele: € 400.000.



Rabobank

Rabobank hier is geen draagvlak

Nav: Toespraak Dirk Duijzer, directeur Rabo bank



Niet - grondgebonden veehouderij

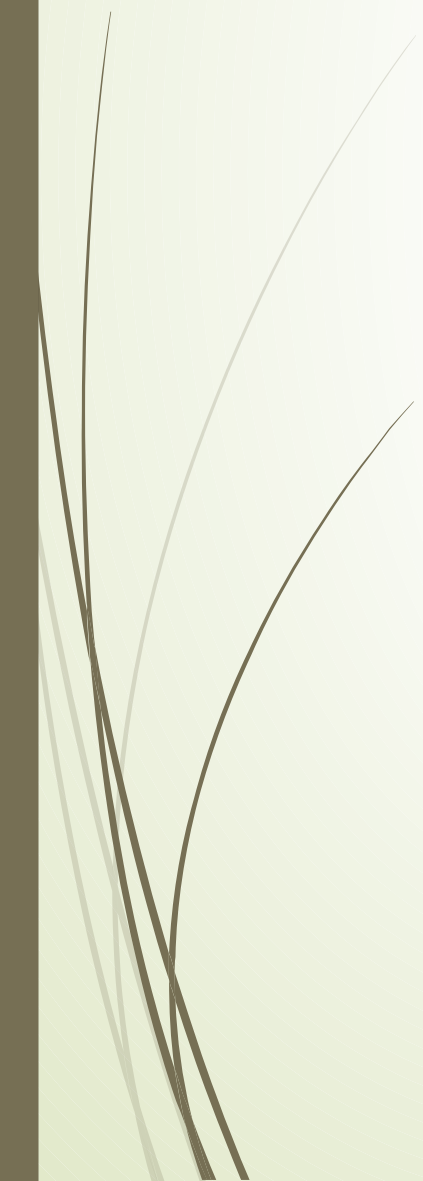

Het beleid voor de niet grondgebonden landbouw was afgelopen jaren gebaseerd op de reconstructieplannen die in 2005 zijn vastgesteld. Met de vaststelling van de omgevingsvisie en omgevingsverordening worden de drie Gelderse reconstructieplannen (Veluwe, Achterhoek-Liemers en Gelderse Vallei Utrecht-Oost) ingetrokken. De ruimtelijke zonering - aanduiding van de gebieden extensiveringsgebieden, verwevingsgebieden en landbouwontwikkelingsgebieden - met daarin een gedifferentieerd beleid, is in het nieuwe omgevingsbeleid overgenomen. Lopende processen, waaronder het verplaatsen van een aantal intensieve veehouderijbedrijven vanuit de extensieveringsgebieden naar de landbouwontwikkelingsgebieden - vragen nog om voorzetting van dit beleid. Wanneer dit echter is afgerond zal de reconstructiezonering binnen enkele jaren gaan vervallen.



Provincie Gelderland

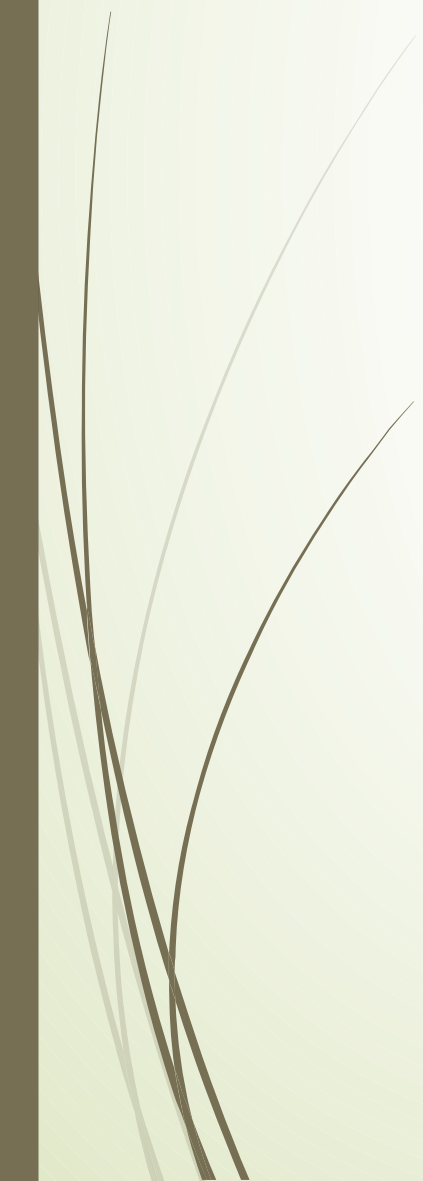

Landbouwontwikkelingsgebied : In landbouwontwikkelingsgebieden wordt juist ruimte geboden voor de niet-grondgebonden veehouderij. Bedrijven die zich uit de extensiveringsgebieden verplaatsen, kunnen hier een nieuwe plek vinden om hun bedrijf voort te zetten. In de landbouwontwikkelingsgebieden is de ruimte vastgesteld op een bouwperceel van 1,5 hectare. Bedrijven krijgen ook hier extra groeiruimte. Zij kunnen een groter bouwblok verkrijgen wanneer zij extra stappen zetten voor maatschappelijk verantwoord ondernemen en rekening houden met de aandachtspunten uit de PlanMER. De Omgevingsvisie is op 9 juli 2014 vastgesteld door PS en wordt vigerend als de Omgevingsverordening in het najaar van 2014 is vastgesteld door PS.



Gemeente Oude IJsselstreek

▣ **Intrekking Reconstructiewet**

- ▣ De regering heeft op 1 juli 2014 de Reconstructiewet ingetrokken. Dit betekent dat het Reconstructieplan Achterhoek – Liemers ook is komen te vervallen. Doel van deze wet was de kwaliteit van het landelijk gebied in een groot deel van Zuid- en Oost-Nederland te verbeteren. In de zandgebieden van Zuid en Oost Nederland - de zogenaamde concentratiegebieden - zijn zoveel intensieve veebedrijven dat er problemen ontstonden. Door een indeling in een drietal gebieden (landbouwontwikkelingsgebieden, verwevingsgebieden en extensiveringsgebieden) werd geprobeerd een grotere scheiding aan te brengen tussen (intensieve) veehouderijbedrijven en andere functies zoals natuur, wonen, werken en recreatie. Veel beleid was gebaseerd op de indeling in deze drie gebieden. Dat onderscheid komt nu te vervallen.
- ▣ We maken dus geen apart plan meer voor het landbouwontwikkelingsgebied Azewijn.